



**T.C.**  
**BORNOVA BELEDİYE BAŞKANLIĞI**  
**Plan ve Proje Müdürlüğü**

Sayı : E-22320024-115.01.06[UİP-  
351030028]-206827  
Konu : 1/1000 ölçekli Uygulama İmar Planı Askı  
Tutanağı

29.03.2024

**UİP-351030028 PLAN İŞLEM NUMARALI**  
**1/1000 ÖLÇEKLİ UYGULAMA İMAR PLANI**  
**ASKI – BİLGİLENDİRME VE İNTERNET İLANI TUTANAĞI**

Bornova ilçesi, Doğanlar Mahallesi, 19185 ada 2 nolu parselin kuzeyinde yer alan "Park Alanı"nda 5.00 X 8.00 metre ebatlarında 1 (bir) adet trafo alanının belirlenmesine yönelik UİP-351030028 plan işlem numaralı 1/1000 ölçekli Uygulama İmar Planı değişikliği trafo alanının yeraltına yapılması kaydıyla İzmir Büyükşehir Belediye Meclisinin 16.02.2024 tarihli 04.211 sayılı kararı ile değişiklikle uygun görülmüş olup İzmir Büyükşehir Belediye Başkanlığı tarafından 20.03.2024 tarihinde ve 1827 değişiklik numarası ile 5216 sayılı Büyükşehir Belediyesi Kanunu'nun 7/b maddesi uyarınca onandığı İzmir Büyükşehir Belediye Başkanlığı İmar ve Şehircilik Daire Başkanlığının 20.03.2024 tarihli E-87022314-115.01.06.-1847351 sayılı yazısı ile Belediyemize bildirilmiştir.

Söz konusu 1/1000 ölçekli Uygulama İmar Planı değişikliği, 3194 sayılı İmar Kanunu'nun 8/b maddesi gereğince 29.03.2024 tarihinden itibaren 29.04.2024 tarihinde mesai saati bitimine kadar bir (1) ay süre ile Bornova Belediyesi ana bina üçüncü kat koridorundaki ilan panosunda asılmış olduğuna ve eş zamanlı olarak Bornova Belediyesi kurumsal internet sitesinde (<http://www.bornova.bel.tr/>) yayınlandığına, ilgili Mahalle Muhtarlığında ilan edildiğine dair iş bu tutanak tarafımızca düzenlenerek imza edilmiştir.

Özlem AYAN  
Başkan Yardımcısı

Bu belge, güvenli elektronik imza ile imzalanmıştır.

Belge Doğrulama Kodu: 00KB-MVP5-0740

Belge Doğrulama Adres: <https://ebys.bornova.bel.tr/Sorgu>

Bornova Belediyesi Fevzi Çakmak Caddesi No.38 35040 Bornova/İzmir

Bilgi için: Ayşegül KIRILMAZ

Telefon No: +90 (232) 999 29 29 Faks No: +90 (232) 388 78 55

|K\_UNVAN

İnternet Adresi: <http://www.bornova.bel.tr/>

Evrak Sahibi: Ayşegül KIRILMAZ

Kep Adresi: bornovabelediye@hs01.kep.tr

Telefon No: 0(232) 999 29 29



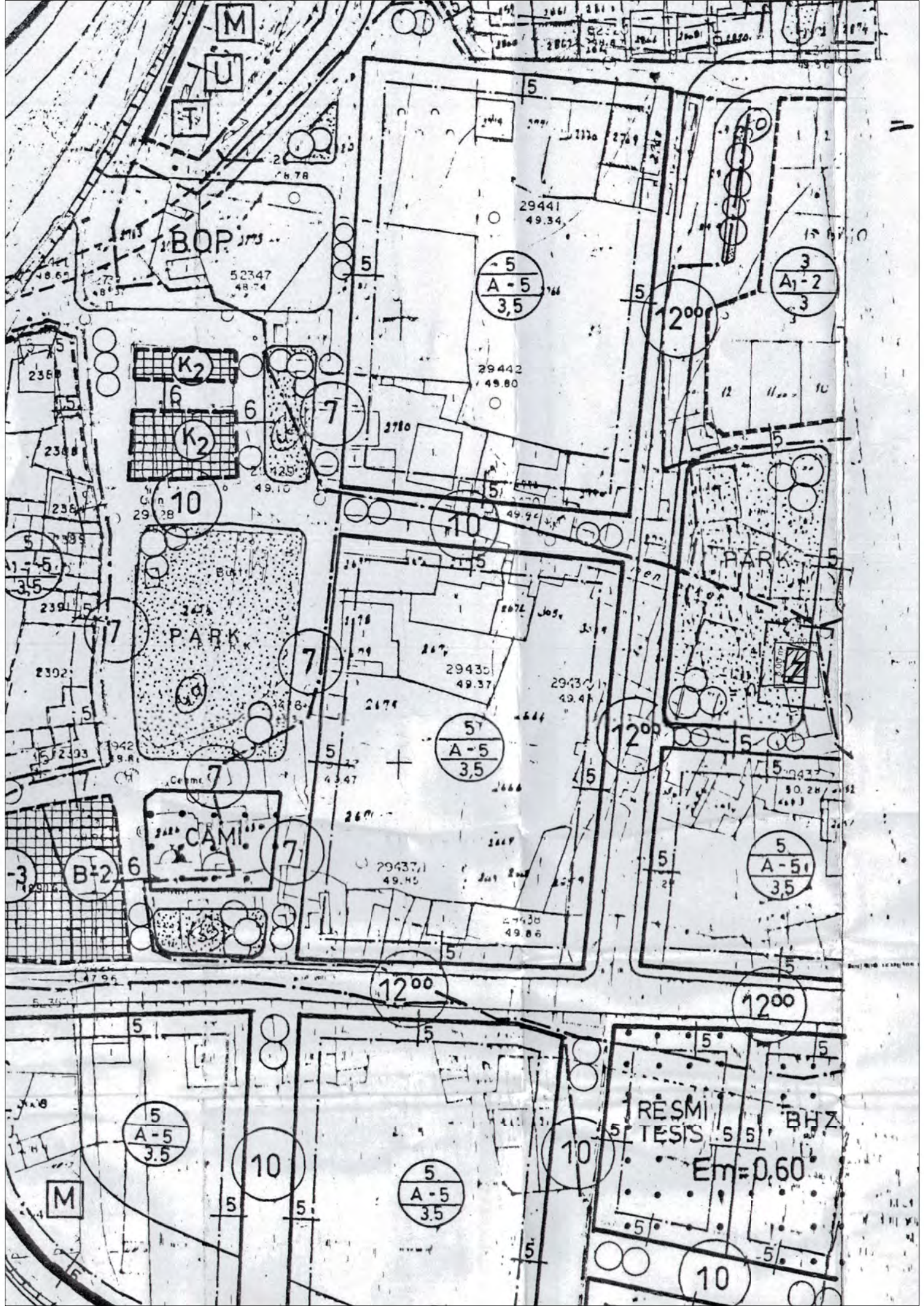

BOP

PARK

CAMI

PARK

RESMI TESIS BHZ  
Em=0.60

5  
A-5  
3.5

3  
A1-2  
3

5  
A-5  
3.5

5  
A-5  
3.5

5  
A-5  
3.5

5  
A-5  
3.5

10

10

10

2000

1200

1200

1200

10

10

7

7

7

7

6

K2

K2

6

6

6

6

5

3

M

M

U

T

5

5

5

7

5

5

5

5

5

5

5

5

5

5

5

5

5

5

5

5

5

5

5

5

5

5

5

5

5

5

5

5

5

5

5

5

5

5

5

5

5

5

5

5

5

5

5

5

5

5

5

5

5

5

5

5

5

5

5

5

5

5

5

5

5

5

5

5

5

5

5

5

5

5

5

5

5

5

5

5

5

5

5

5

5

5

5

5

5

5

5

5

5

5

5

5

5

5

5

5

5

5

5

5

5

5

5

5

5

5

2

2

2

2

2

2

2

2

2

2

2

2

2

2

2

2

2

2

2

2

2

2

2

2

2

2

2

2

2

2

2

2

2

2

2

2

2

2

2

2

2

2

2

2

2

2

2

2

2

2

2

2

2

2

2

2

2

2

2

2

2

2

2

2

2

2

2

2

2

2

2

2

2

2

2

2

2

2

2

2

2

2

2

2

2

2

2

2

2

2

2

2

2

2

2

2

2

2

2

2

2

2

2

2

2

2

2

2

2

2

2

2

2

2

2

2

2

2

2

2

2

2

2

2

2

2

2

2

2

2

2

2

2

2

2

2

2

2

2

2

2

2

2

2

2

2

2

2

2

2

2

2

2

2

2

2

2

2

2

2

2

2

2

2

2

2

2

2

2

2

2

2

2

2

2

2

2

2

2

2

2

2

2

2

2

2

2

2

2

2

2

2

2

2

2

2

2

2

2

2

2

</

İZMİR İLİ, BORNOVA İLÇESİ, DOĞANLAR MAHALLESİ  
TRAFO ALANI BELİRLENMESİNE İLİŞKİN 1/1000  
ÖLÇEKLİ UYGULAMA İMAR PLANI DEĞİŞİKLİĞİ



**GÖSTERİM**

**1. SINIRLAR**

PLANLAMA SINIRLARI



PLAN DEĞİŞİKLİĞİ ONAMA SINIRI

**2. ALAN KULLANIMLARI**

ENERJİ ÜRETİM, DAĞITIM VE DEPOLAMA

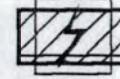

TRAFO ALANI

**PLAN NOTU**

- 1- AĞAÇ DOKUSUNA DİKKAT EDİLEREK TRAFO ALANI 3 METREYE KADAR KAYDIRILABİLİR.
- 2- 24.07.2010 TARİHLİ VE 27651 SAYILI RESMİ GAZETE'DE YAYIMLANAN ' İYONLAŞTIRICI OLMAYAN RADYASYONUN OLUMSUZ ETKİLERİNDEN ÇEVRE VE HALKIN SAĞLIĞININ KORUNMASINA YÖNELİK ALINMASI GEREKEN TEDBİRLERE İLİŞKİN YÖNETMELİK' HÜKÜMLERİNE UYULACAKTIR.
- 3- BURADA BELİRTİLMİYEN HUSUSLARDA YÜRÜRLÜKTEKİ 1/1000 ÖLÇEKLİ UYGULAMA İMAR PLANI PLAN NOTLARI, 3194 SAYILI İMAR KANUNU VE İLGİLİ YÖNETMELİK HÜKÜMLERİNE UYULACAKTIR.

4-TRAFO YER ALTINDA YAPILACAKTIR.

**İZMİR İLİ BORNOVA İLÇESİ  
DOĞANLAR MAHALLESİ**

Meclis Karar No : 04.211  
Meclis Karar Tarihi : 16.02.2024

**30L1B NUMARALI İMAR PAFTASINDA  
PARK ALANINA İLİŞKİN  
TRAFO ALANI AMAÇLI**

**1/1000 ÖLÇEKLİ UYGULAMA İMAR PLANI DEĞİŞİKLİĞİ  
AÇIKLAMA RAPORU**



Dosya No

Plan İşlem Numarası

Bornova Belediyesi Meclis Kararı  
Tarihi ve Sayısı

2023-20853

UİP - 351030028

03.10.2023 - 207

|  |   |
|--|---|
| TMMOB Şehir Plancıları Odası   | <b>KAYDEDİLMİŞTİR</b>   |
|  | MD Tarihi: 26.12.2022<br>Proje Kayıt No: 35-2022-0399<br>Üye: MEHTAP NEFESOĞLU (7041) |
| 3C8VVFD1   |   |

Yukarıda bilgileri verilen planlama işini üstlenen yetkili plançının, Odamıza kayıt ve tescilinin bulunduğu; söz konusu iş için odamıza başvurduğu tarih itibarıyla herhangi bir mesleki kısıtlılığının bulunmadığı kaydedilerek, Üye Kayıt Sicil Durum Belgesi düzenlenmiştir.



## İÇİNDEKİLER

|   |    |
|---|----|
| 1.GİRİŞ.....  | 1  |
| 2.PLANLAMA ALANININ KONUMU .....                                | 1  |
| 2.1.Ülke İçindeki Konumu.....                                   | 1  |
| 2.2.İl İçindeki Konumu .....                                    | 1  |
| 2.3.İlçe İçindeki Konumu .....                                  | 2  |
| 4. PLANLAMA ALANININ COĞRAFİ KONUMU .....                       | 4  |
| 5. MEVCUT UYGULAMA İMAR PLANI KARARLARI.....                    | 6  |
| 6. MÜLKİYET .....   | 7  |
| 7.PLAN YAPIM GEREKÇESİ .....                                    | 8  |
| 8.1/1.000 ÖLÇEKLİ UYGULAMA İMAR PLANI DEĞİŞİKLİĞİ TEKLİFİ ..... | 9  |
| 8.1.Plan ile İlgili Alan Hesapları.....                         | 10 |
| 8.2. Plan Notu.....   | 10 |
| 9. KOORDİNAT BİLGİSİ (ITRF96).....                              | 11 |



## 1.GİRİŞ

Yapılan 1/1000 ölçekli Uygulama İmar Planı teklifi İzmir ili, Bornova ilçesi, Doğanlar Mahallesi, 30L1B Pafta, 19185 ada 2 parselin kuzeyindeki Park Alanına Trafo Alanı işlenmesi amaçlanmıştır.

## 2.PLANLAMA ALANININ KONUMU

### 2.1.Ülke İçindeki Konumu

İzmir ili, Türkiye'nin Ege bölgesinde yer alan, en kalabalık üçüncü şehri olup kuzeyinde Balıkesir, doğusunda Manisa, güneyde Aydın illeri ile sınırlıdır. İlin kuzey yönündeki en uç noktası güneydekine 180 kilometre, doğu yönündeki en uç noktası batısındakine 200 kilometre uzaklıktadır. İlin yüzölçümü 12.007 km<sup>2</sup>'dir.



*-Planlama Alanı Ülke İçindeki Konumu-*

### 2.2.İl İçindeki Konumu

Planlama alanı İzmir ilinin; Aliağa, Balçova, Bayındır, Bayraklı, Bergama, Beydağ, Bornova, Buca, Çeşme, Çiğli, Dikili, Foça, Gaziemir, Güzelbahçe, Karabağlar, Karaburun, Karşıyaka, Kemalpaşa, Kınık, Kiraz, Konak, Menderes, Menemen, Narlıdere, Ödemiş, Seferihisar, Selçuk, Tire, Torbalı ve Urla ilçeleri olmak üzere 30 ilçesi bulunmaktadır.

Bornova ilçesinin doğusunda Kemalpaşa, güneyinde Buca, batısında Konak ve Bayraklı, kuzeybatısında Karşıyaka ve Menemen ilçeleri, kuzeyinde Manisa ili bulunmaktadır.

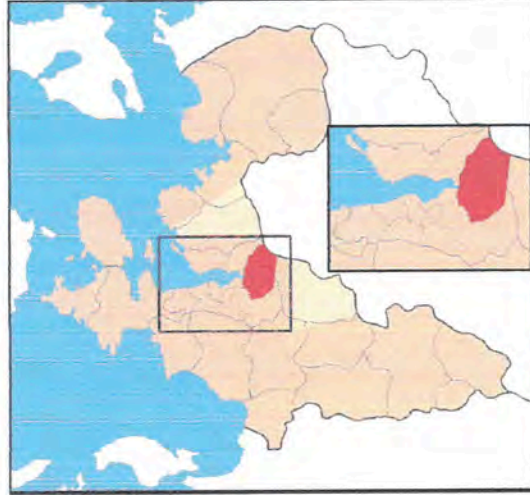

-Planlama Alanı İzmir İli İçindeki Konumu-

## 2.3. İlçe İçindeki Konumu

Bornova İlçesinin; Atatürk Mahallesi, Barbaros Mahallesi, Beşyol Mahallesi, Birlik Mahallesi Çamiçi Mahallesi, Çamkule Mahallesi, Çınar Mahallesi, Çiçekli Mahallesi, Doğanlar Mahallesi, Egemenlik Mahallesi, Eğridere Mahallesi, Ergene Mahallesi, Erzene Mahallesi, Evka 3 Mahallesi, Evka 4 Mahallesi, Gazi Osman Paşa Mahallesi, Gökdere Mahallesi, Gürpınar Mahallesi, Işıklar Mahallesi, İnönü Mahallesi, Karacaoğlan Mahallesi, Karaçam Mahallesi, Kavaklıdere Mahallesi, Kayadibi Mahallesi, Kazımdirik Mahallesi, Kemalpaşa Mahallesi, Kızılay Mahallesi, Koşukavak Mahallesi, Kurudere Mahallesi, Laka Mahallesi, Meriç Mahallesi, Merkez Mahallesi, Mevlana Mahallesi, Naldöken Mahallesi, Rafet Paşa Mahallesi, Sarnıçköy Mahallesi, Serintepe Mahallesi, Tuna Mahallesi, Ümit Mahallesi, Yakaköy Mahallesi, Yeşilçam Mahallesi, Yeşilova Mahallesi, Yıldırım Beyazıt Mahallesi, Yunus Emre Mahallesi, Zafer Mahallesi olmak üzere 45 mahallesi vardır.



-Bornova İlçesi Mahalle Sınırları-

Planlama alanı teklifi; İzmir ili, Bornova ilçesi, Doğanlar Mahallesi, 30L1B Pafta, 19185 ada 2 parselin kuzeyinde bulunan Park Alanını, 8.00 m x 5.00 m ebatlarında 40.00 m<sup>2</sup> alana sahip Trafo Alanını kapsamaktadır.



*-Planlama Alanı Uydu Görüntüsü (uzak)-*



*-Planlama Alanı Uydu Görüntüsü (yakın)-*





### 3. PLANLAMA ALANIN TARİHİ

MÖ.6500 yıllarında ilk uygarlığa ev sahipliği yapan Bornova dünden bugüne beri çok uygarlığın da yaşam mekânı olmuştur. Bornova, 17. yüzyıldan itibaren antik kaynakları rehber alan Batılı araştırmacı ve gezginlerin ilgi odaklarından biri olmuştur. Osmanlı devrinde bu bölgenin verimli bir tarım bölgesi ve bunun yanı sıra yoğun bitki örtüsü nedeniyle bir sayfiye yeri olduğu anlaşılmaktadır. Ovanın su kaynakları bakımından çok zengin olduğu bilinmektedir.

Prehistorik dönemde zengin bitki örtüsü ve hayvan kaynaklarıyla uygun çevre koşullarına sahip Bornova Ovası, İzmir'in ilk yerleşimcilerine ev sahipliği yapmıştır. En eski yerleşime ait kalıntılar Yeşilova Höyüğü'nde bulunmuştur ([www.yesilova.ege.edu.tr](http://www.yesilova.ege.edu.tr)). 2005 ve 2006 yıllarında gerçekleştirilen kazı çalışmaları sonucunda Bornova Ovası'nda ortaya çıkartılan Yeşilova Höyüğü'nün sadece İzmir'in değil aynı zamanda Ege Bölgesi'nin de bilinen en eski yerleşim merkezi olduğu anlaşılmıştır. İlk toplulukların Yeşilova Höyüğü'ne günümüzden 8500 yıl önce yerleşmeye başladıkları tespit edilmiştir.

Yeşilova Höyüğü ve höyüğün 400 m kuzeyinde yer alan Yassitepe Höyüğü ile birlikte ovada Bayraklı, Pınarbaşı, Bornova Anadolu Lisesi höyükleri gibi beş höyüğün yer alması, Bornova'daki yoğun eski yerleşimlerin varlığını ortaya koymuştur. Bu prehistorik yerleşimlerle gerek Bornova ve gerekse İzmir kentinin geçmişi bilinenden çok daha eski tarihlere gitmiştir.

Bornova Ovası'nın zamanla derelerin getirdiği aluvyonla kaplanması sonucu burada yaşayan topluluklar yakın çevre içindeki daha yüksek yerlere taşınarak yaşamlarını sürdürmeye devam etmişlerdir. Daha sonraki çağlarda artan nüfusla birlikte İzmir halkı ihtiyaçlar doğrultusunda Bornova Ovası'nın batısına, sırasıyla MÖ.650-545'de Smyrna-Tepekule ve MÖ.300 'de Kadifekale'nin bulunduğu alanlara taşınmış, kültürel ve ekonomik bakımdan gelişimini sürdürmüştür.

1425 yılında Türk egemenliğine alınan Bornova, 1919- 9 Eylül 1922 tarihleri arasında Yunan işgali altında kalmıştır. İlçemiz çok eski bir yerleşim yeri iken 1881 yılında belediyelik,7033 Sayılı Kanun'la 19 Haziran 1957 tarihinde TBMM'de kabul edilerek İlçe olmuştur.

#### 4. PLANLAMA ALANININ COĞRAFI KONUMU

Bornova'nın yüzölçümü 214,4 km<sup>2</sup> (21,441 ha) olup Karşıyaka, Konak, Buca, Bayraklı, Kemalpaşa İlçeleriyle çevrelenen araştırma alanının genel fiziksel yapısını, akarsuların taşıdığı birikinti materyallerinin meydana getirdiği Bornova Ovası düzlükleri ile onu kara yönünde çevreleyen yükseltiler biçimlendirmektedir.

Deniz seviyesinden yüksekliği yerleşim alanlarında 20 ile 200 metre arasında değişmektedir. Bu yükseklik dağlık bölgelerde 600 m'ye kadar çıkmakta hatta aşmaktadır. İlçe Merkezinin güneyinde yer alan geniş düzlük, Bornova Ovası; Bozalan, Hacılarıkırı, Karasuluk, Mersinli ve Bayraklı Ovalarının birleşmesinden oluşmaktadır. Bu ovalar genelde yamaçlardan inen suların getirdiği alüvyonların birikmesiyle oluşmuştur.

İlçede Akdeniz iklimi hakimdir. Yazları sıcak ve kurak, kışları ılık ve yağışlıdır. Yaz mevsiminde imbat ve poyraz rüzgarları etkilidir. Kışın ise karayel, yıldız ve poyraz rüzgarları kuru soğuk getirmektedir.



- Bornova İlçesi Coğrafi Konumu -

## 5. MEVCUT UYGULAMA İMAR PLANI KARARLARI

Planlama alanının 1/1000 ölçekli Uygulama İmar Planı bulunmaktadır. Planlama alanı, 1/1000 ölçekli Uygulama İmar Planında “Park Alanı” kullanımında kalmaktadır.



-Yürürlükteki 1/1000 Ölçekli Uygulama İmar Planı-

## 6. MÜLKİYET

Planlama alanı, 1/1000 ölçekli Uygulama İmar Planında “Park Alanı” kullanımında kalmaktadır. Planlama alanı mülkiyetsiz alanda kalmaktadır.

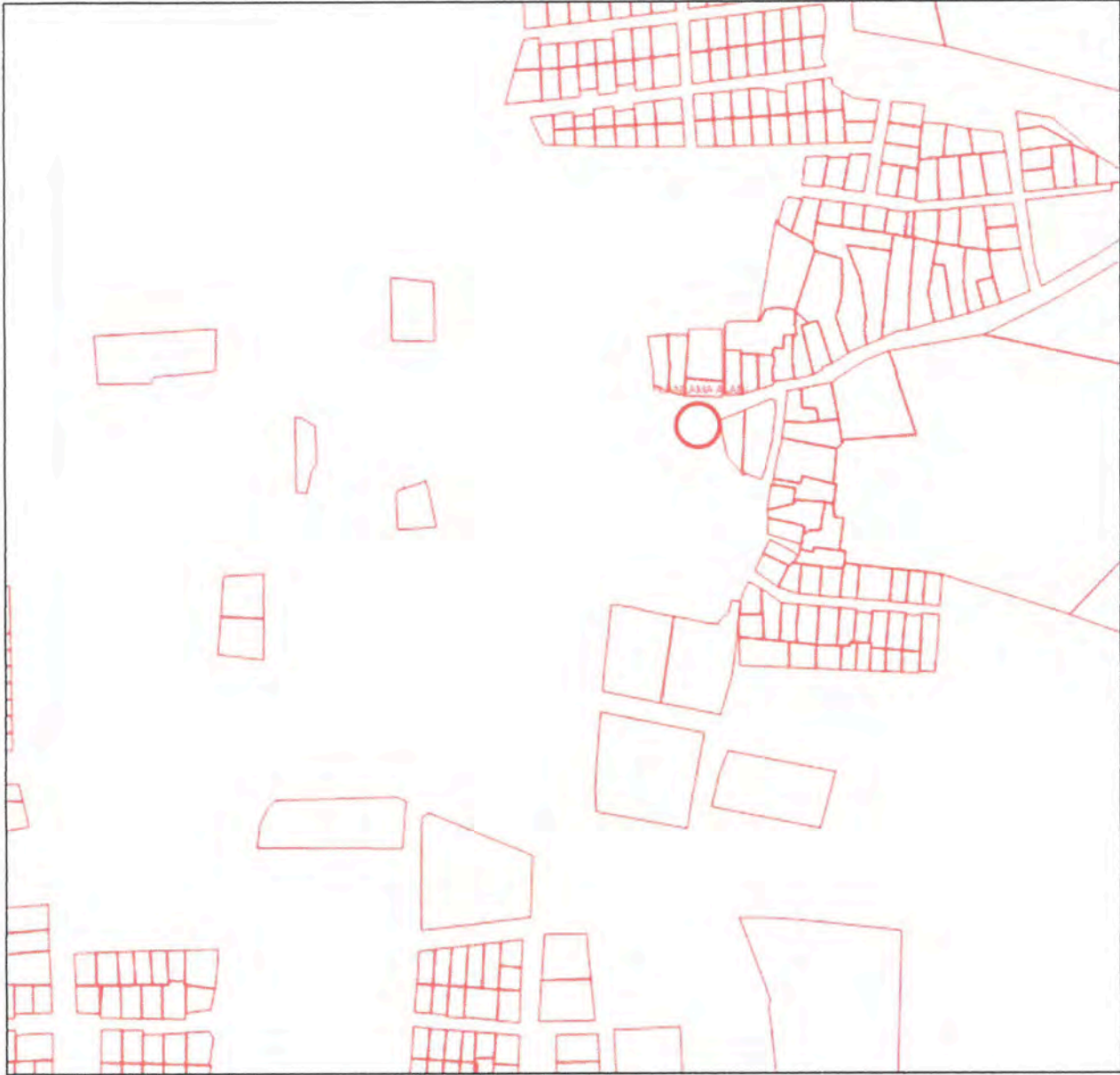

-Mülkiyet Durumu-



## 7.PLAN YAPIM GEREKÇESİ

Planlama alanı İzmir ili, Bornova ilçesi, Doğanlar Mahallesi, 30L1B Pafta, 19185 ada 2 parselin kuzeyindeki Park Alanında bulunmaktadır.

Planlama çalışmasının amacı, çevrede yaşayan vatandaşlardan gelen talepler doğrultusunda özelleştirme kapsamında kamu vasfıyla TEDAŞ Genel Müdürlüğü adına GDZ Elektrik Dağıtım AŞ tarafından enerji ihtiyacını karşılamak için planlama alanının mevcuttaki durumu göz önünde bulundurularak 8.00 x 5.00 m ebatlarında 40.00 m<sup>2</sup> Trafo Alanının ilgili mevzuatlar kapsamında imar planlarına işlenmesidir. Yapılan bu plan değişikliği ile GDZ Elektrik Dağıtım AŞ'nin hizmet kalitesini artırarak kamu yararı sağlanması amaçlanmıştır.

GDZ Elektrik Dağıtım A.Ş. çevrenin güç ihtiyacının artması sebebiyle dağıtım sisteminin normal düzende çalışabilmesi, bölgenin sağlıklı enerji dağıtımının yapılabilmesi amacı doğrultusunda, Doğanlar Mahallesinde Trafo Alanının imar planına işlenmesi gerektiği belirtilmiştir.

Bu kapsamda yasal mevzuatta belirlendiği şekli ile;

### **Mekânsal Planlar Yapım Yönetmeliğinin,**

#### **İkinci Bölüm**

#### **Tanımlar ve Mekânsal Kullanım Esasları**

#### **Mekânsal Kullanım Tanımları Ve Esasları**

#### **MADDE 5 –**

(1) Bu Yönetmelikte geçen mekânsal kullanım tanımları ve alan kullanım esasları aşağıda belirtilmiştir:

k) Teknik altyapı alanları: Kamu veya özel sektör tarafından yapılacak elektrik, petrol ve doğalgaz iletim hatları, içme ve kullanma suyu ile yer altı ve yer üstü her türlü arıtma, kanalizasyon, atık işleme tesisleri, trafo, her türlü enerji, ulaştırma, haberleşme gibi servislerin temini için yapılan tesisler ile açık veya kapalı otopark alanlarına verilen genel isimdir.

#### **YEDİNCİ BÖLÜM**

#### **İmar Planlarına Dair Esaslar**

#### **İmar planı değişiklikleri**

#### **MADDE 26 –**

(1) İmar planı değişikliği; plan ana kararlarını, sürekliliğini, bütünlüğünü, sosyal ve teknik altyapı dengesini bozmayacak nitelikte, kamu yararı amaçlı, teknik ve nesnel gerekçelere dayanılarak yapılır.

(2) İmar planlarında sosyal ve teknik altyapı hizmetlerinin iyileştirilmesi esastır. Yürürlükteki imar planlarında öngörülen sosyal ve teknik altyapı standartlarını düşüren plan değişikliği yapılamaz.



denilmekte olup; yapılan 1/1000 ölçekli Uygulama İmar Planı Değişikliğinde de sosyal ve teknik altyapı hizmetlerinin iyileştirilmesi esastır. Bölgede kamuya yük getirmeden yapı ve tesis kazandırılma çabasına dikkat edilmeli ve bu noktada yapılan değişikliğin **kamu yararı** içerdiği düşünülmektedir.

Ayrıca trafo için park alanında yapılan yer seçimi açıklanan ilgili mevzuata uygunluk göstermektedir. İmar planı değişikliği ile önerilen trafo alanı bölgenin elektrik altyapısı ihtiyacına önemli katkı sağlayacak olup; bu yönüyle de **kamu yararı** içermektedir.

GDZ Elektrik Dağıtım A.Ş. tüm yatırımlarını TEDAŞ adına yapmakta olup, bölgenin ihtiyacına ve gelen enerji taleplerine göre planlamaktadır.

**Bu bağlamda, Bornova ilçesinde enerji talebinin artması nedeni ile arz talep dengesinin karşılanmasına yönelik olarak, mevcut altyapı ihtiyacını karşılamakta yetersiz kalmaktadır. Bu nedenle, bölgedeki enerji ihtiyacının karşılanması amacıyla yeni tesislerin yapılması ve Trafo Alanlarının dağıtım hatlarına entegre edilmesi gerekmektedir.**

## 8.1/1.000 ÖLÇEKLİ UYGULAMA İMAR PLANI DEĞİŞİKLİĞİ TEKLİFİ

Öneri Uygulama İmar Planı Değişikliği ile planlama alanı içerisinde bulunan Trafo Alanının yürürlükteki imar planlarına uyumluluğunun sağlanması hedeflenmiştir. Planlama alanı yürürlükteki uygulama imar planında "Park Alanı" lejantı ile belirlenen alanda öngörülmüş olup; yerinde yapılan ölçümler sonucunda ve çevresel faktörlerde irdelenerek konumlandırılmıştır.

Bu doğrultuda 1/1000 ölçekli uygulama imar planı değişikliği önerisi olarak  $8.00 \times 5.00 \text{ m} = 40.00 \text{ m}^2$ 'lik yüzölçümünde Trafo Alanı belirlenmiştir.



-Öneri 1/1000 Ölçekli Uygulama İmar Planı Değişikliği-

## 8.1. Plan ile İlgili Alan Hesapları

| ARAZİ KULLANIM | MEVCUT PLAN (m <sup>2</sup> ) | ÖNERİ PLAN (m <sup>2</sup> ) |
|----------------|-------------------------------|------------------------------|
| PARK ALANI     | 1,918.406                     | 1,878.406                    |
| TRAFO ALANI    | 00                            | 40                           |

-Arazi Kullanım Tablosu-

## 8.2. Plan Notu

1- AĞAÇ DOKUSUNA DİKKAT EDİLEREK TRAFO ALANI 3 METREYE KADAR KAYDIRILABİLİR.

2- 24.07.2010 TARİHLİ VE 27651 SAYILI RESMİ GAZETE'DE YAYIMLANAN ' İYONLAŞTIRICI OLMAYAN RADYASYONUN OLUMSUZ ETKİLERİNDEN ÇEVRE VE HALKIN SAĞLIĞININ KORUNMASINA YÖNELİK ALINMASI GEREKEN TEDBİRLERE İLİŞKİN YÖNETMELİK' HÜKÜMLERİNE UYULACAKTIR.

3- BURADA BELİRTİLMEYEN HUSUSLARDA YÜRÜRLÜKTEKİ 1/1000 ÖLÇEKLİ UYGULAMA İMAR PLANI PLAN NOTLARI, 3194 SAYILI İMAR KANUNU VE İLGİLİ YÖNETMELİK HÜKÜMLERİNE UYULACAKTIR.

4-Trafo yer altında yapılacaktır.



## 9. KOORDİNAT BİLGİSİ (ITRF96)



-Trafo Alanının Uydu Görüntüsündeki Konumu-



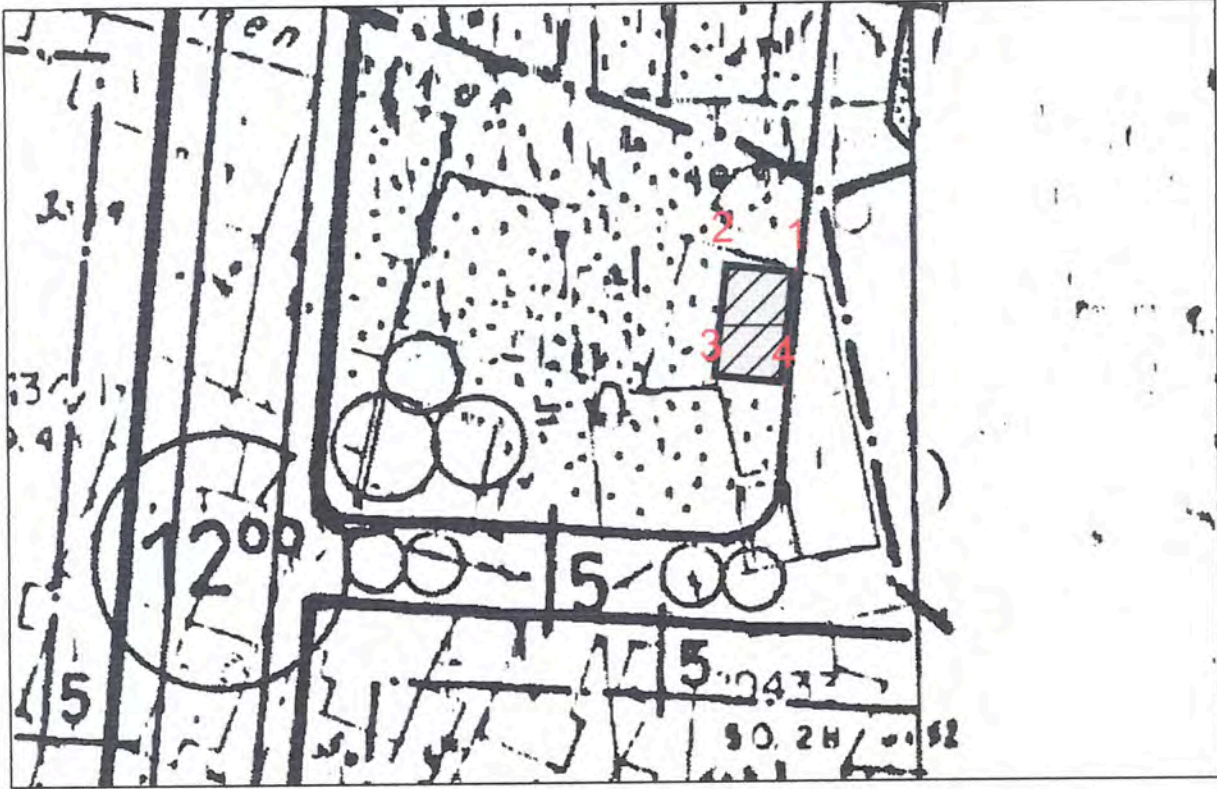

-Koordinat Listesi-

| KOORDİNAT LİSTESİ (ITRF96) |            |             |
|----------------------------|------------|-------------|
| NOKTA ADI                  | Y          | X           |
| 1                          | 522029.423 | 4257735.625 |
| 2                          | 522024.453 | 4257736.176 |
| 3                          | 522023.572 | 4257728.224 |
| 4                          | 522028.542 | 4257727.674 |

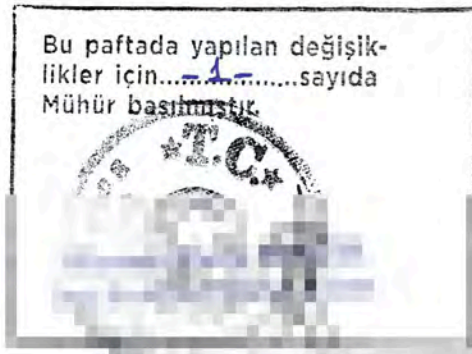

EKLER



## TEKNİK GEREKÇE RAPORU

İzmir ili, Bornova ilçesi, Doğanlar mahallesinde bölgeden gelen talepler doğrultusunda, Doğanlar mahallesi, 19185 ada 2 parselin kuzeyindeki Park Alanına dağıtım sisteminin normal düzende çalışabilmesi, bölgedeki sağlıklı enerji dağıtımının yapılabilmesi için trafo binası konulması amaçlanmıştır.

Bornova ilçesi, Doğanlar mahallesinde enerji talebinin artması nedeni ile arz talep dengesinin karşılanmasına yönelik olarak, mevcut altyapı ihtiyacını karşılamakta yetersiz kalmaktadır. Bu nedenle, bölgedeki enerji ihtiyacının karşılanması amacıyla yeni tesislerin yapılması, mevcut tesislerin modernize edilmesi, gerekli durumlarda gerilim dönüşümü işlemlerinin gerçekleştirilmesi gerekmektedir.

Yapılan etüt çalışmaları sonucunda, bölgede yaşayan vatandaşlardan gelen talepler doğrultusunda özelleştirme kapsamında kamu vasfıyla TEDAŞ Genel Müdürlüğü adına GDZ Elektrik Dağıtım AŞ tarafından enerji arz talep dengesini sağlamak için planlama alanının mevcuttaki durumu ve gelecek gelişim öngörüsü göz önünde bulundurularak 8 m x 5 m ebatlarındaki Trafo Alanının ilgili mevzuatlar kapsamında imar planlarına işlenmesi gerekmekte olduğu tespit edilmiştir.

Uygulama İmar Planında öneri trafo alanı için saha çalışması yapılmış, bina giriş-çıkışları göz önünde bulundurulmuş ve en uygun alan belirlenerek sahada ölçüm çalışmaları yapılmıştır. Belirtilen alana, 1 Giriş 1 Çıkış 1 Yedek Hücre ve Trafo Koruma hücresi olmak üzere toplam 4 Hücreli 1000 kVA gücünde transformator tesis edilecek olup Tip-1 bina tipi kullanılması planlanmaktadır.

Bölgedeki sürekli enerji tedarikinin bir an önce sağlanabilmesi ve projenin süresinde tamamlanabilmesi için konunun TEDAŞ adına kamu yararı olduğu göz önünde bulundurularak değerlendirilmesi hususunda;

Gereğini arz ederiz.

Saygılarımızla,